Bir çocuk değişir, Türkiye değişir.

TÜRKİYE EĞİTİM GÖNÜLLÜLERİ VAKFI

Faaliyet Raporu 2008

(1930 - 2008)

Mütevelli heyeti üyemiz, büyük bağışçımız, örnek insan
Sayın Nirun Şahingiray'ı
sevgi, saygı, özlem ve şükranla anıyoruz.

Türkiye Eğitim Gönüllüleri Vakfı

Bir çocuk değişir, Türkiye değişir.

TÜRKİYE EĞİTİM GÖNÜLLÜLERİ VAKFI

Faaliyet Raporu 2008

Çocuk fotoğrafları Okan Bayülgen tarafından çekilmiştir.

İçindekiler

Başkanın Mesajı 05

Yönetim 07

Varoluş Nedenimiz ve Amacımız 09

2008 Yılında Eğitim Gönüllüleri Faaliyetleri 11

Etkinlik Noktalarımız 13

Eğitim Etkinliklerimiz 19

En Büyük Gücümüz Gönüllülerimiz 25

Bağışçılarımız ve Bağış Etkinliklerimiz 31

Sürekli ve Etkin İletişim 35

Güçlü Teknoloji 39

İnsan Kaynakları 43

Kurumsal Haberler 45

Mütevelli Heyeti 47

Türkiye Eğitim Gönüllüleri Vakfı 2008 Yılı Denetçiler Raporu 49

Mali Tablolar 50

THE GLOBAL COMPACT

WE SUPPORT

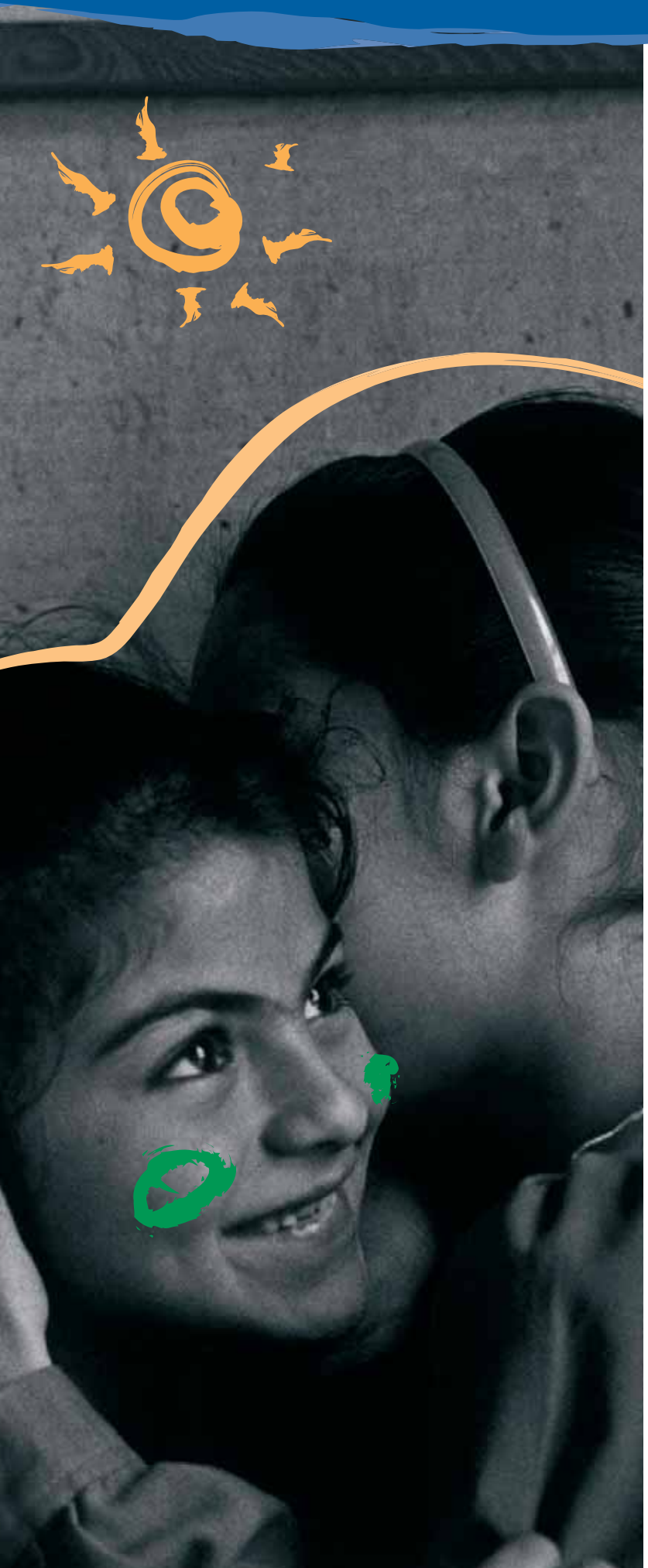

Değerli Mütevellilerimiz;

Gelecekte her yönü ile çok daha güçlü, dünyada etkin ve aydınlık bir Türkiye için yola çıkan ve bu hedeflere ancak yeni nesillerin iyi eğitilmesiyle varılabileceğine inanan Türkiye Eğitim Gönüllüleri Vakfı 13. çalışma yılını geride bıraktı.

Vakfımızın kurucusu ve fikir annesi Sayın Suna Kıraç ilk Yönetim Kurulu toplantımızda en büyük beklenti ve idealini şöyle açıklamıştı:

1. Devletin Eğitim alanındaki çalışmalarına destek veren en büyük ve en yaygın Sivil Toplum Örgütlerinden biri olmak,

2. Çalışmalarında etkinliği, şeffaflığı, dürüstlüğü hakim kılarak bunları iyi bir iletişimle halka anlatıp, Vakfı tüm ülkenin kucaklayacağı, destekleyeceği konuma getirmek,

3. Çalışmalarıyla iyi örnek oluşturarak, eğitim alanında faaliyet gösterecek diğer Sivil Toplum Hareketlerini tetiklemek.

Bugün; kuruluş günlerinde saptanan bu hedeflere vardığımızı görüyor, çalışmalarımızı gelecek yıllara çok daha güçlü bir şekilde taşımanın sevinç ve mutluluğunu yaşıyoruz.

Başkanın Mesajı

2008 yılında eğitim desteği verdiğimiz 152.861 çocuğumuzla birlikte, kurulduğumuzdan bu yana ulaştığımız çocuk sayısı bir milyonu geçti. Daha çok çocuğumuza eğitim desteği vermek için çalışmalarımızı sürdürüyoruz.

Faaliyetimizin olmadığı yerlerdeki çocuklar için kalıcı etkinlik noktaları açmak konusundaki çalışmalarımızı bu yıl da sürdürdük ve Uşak ile Çorum illerinde öğrenim birimleri açarak, Vakfın faaliyetlerini bu illere de taşımış olduk. Etkinlik noktalarımızı kurarken yöredeki eğitim dostlarının, yerel yönetimlerin desteğini arkamızda görmek bizleri sevindiriyor.

Adana Öğrenim Birimi, Özgentürk ailesi tarafından Vakfımıza tahsis edilen "Baba Evi"ne taşındı ve Süleyman Özgentürk Öğrenim Birimi olarak 7 Mayıs 2008'de resmi açılış töreni yapıldı.

20 Nisan 1996 yılında faaliyete başlayan İstanbul Fındıkzade Eğitim Parkı, Aydın Doğan Vakfı'nın katkılarıyla yenilendi ve işletme giderleri üstlenildi. 14 Ekim 2008 tarihinde açılış töreni yapılan etkinlik noktamız çocuklara kapılarını artık Sema ve Aydın Doğan Eğitim Parkı olarak açıyor.

Eğitim Stratejisi 19 Mart 2008'de kabul edildi, uygulama planı yapılarak çalışmalara başlandı; Van ve İstanbul pilot uygulama bölgesi olarak seçildi.

Kurumsal Sosyal Sorumluluk kapsamında eğitim etkinliklerimizi sahiplenen ülkemizin önde gelen marka ve kurumlarının arasına Avea ve Migros'un da katılması, çocukların bilgi toplumu ve spor konularında iki yeni eğitim etkinliğine daha kavuşmasını sağladı.

"Bilgilendirme" ve "İmaj" kampanyalarımızın yanı sıra gerçekleştirilen özel projeler yerel ve ulusal medyamızın da desteğiyle iletişimimizi etkin ve sürekli kıldı.

Gönüllülerimiz ve bağışçılarımızın Vakfımızın en büyük zenginliği olduğunu biliyoruz. 2008 yılı boyunca gönüllülerimizle bölgesel toplantılar aracılığıyla bir araya geldik ve paylaşımlarda bulunduk. Ülkemizde gönüllü çalışmaların durumunu ve gönüllülüğün bireye katkılarını saptamak amacı ile "Türkiye'de Gençlik, Gönüllülük ve Sosyal Sermaye" isimli bir araştırma yaptırdık. Bağışçılarımız ise başta 23 Nisan Teleton Kampanyamız olmak üzere, her zaman olduğu gibi faaliyetlerimize büyük katkı sağladılar.

Geçtiğimiz yıl 29 Nisan'da kaybettiğimiz mütevellimiz Nirun Şahingiray malvarlığının önemli bir bölümünü vasiyet yolu ile Vakfımıza bağışladı. Bu bağış kendisinin vasiyeti doğrultusunda Vakfımız tarafından en verimli şekilde kullanılacaktır. Kendisini bu vesile ile tekrar şükran ve rahmetle anıyorum.

Vakfımıza büyük güç ve destek veren siz değerli mütevellilerimize, sayıları yüz binleri aşan bağışçılarımıza ve büyük bir özveri ile çocuklarımıza eğitim desteği veren gönüllülerimize ve çalışanlarımıza, Yönetim Kurulumuz ve şahsım adına teşekkür eder, bizlerden desteklerinizi esirgememenizi dilerim.

Saygılarımla,

Cengiz Solakoğlu
Yönetim Kurulu Başkanı

Yönetim Kurulu

Başkan
Cengiz Solakoğlu

Onursal Başkan
Suna Kıraç

Başkan Yardımcısı
Oktay Özinci

Üyeler
A. Ümit Taftalı
Cansen Başaran Symes
Ethem Sancak
Prof. Dr. İlter Turan
Tayfun Bayazıt
Cüneyt Türktan
Prof. Dr. Füsun Akarsu
Mehmet Ali Yalçındağ

Yöneticiler

Nurdan Şahin
Genel Müdür

Ayşegül Kınacı
Bilgi Teknolojileri Departmanı Yöneticisi

Ela Hasanoğlu
Saha Planlama ve Teşkilatlanma Departmanı Yöneticisi

Feyziye Günaydın
Kaynak Geliştirme Departmanı Yöneticisi

Mustafa Dandik
Mali ve İdari İşler Departmanı Yöneticisi

Nice Garcia
Kurumsal İletişim Departmanı Yöneticisi

Sermin Kağan
İnsan Kaynakları ve Gönüllü Koordinasyon Merkezi Yöneticisi

Suat Özçağdaş
Eğitim Departmanı Yöneticisi

Varoluş Nedenimiz ve Amacımız

Varoluş Nedenimiz

"Türkiye'nin yarınlarında aydınlık yüzler görmenin önkoşulu, bugün çocuklarımızı en iyi şekilde eğitebilmektir." Eğitim sisteminde tartışılmaz ağırlığı olan devlet, kaynak yetersizliği ve yapısal sorunlar nedeniyle bu görevi yerine getirirken çeşitli güçlüklerle karşılaşmaktadır. Gönüllü kuruluşların, özel sektörün ve vatandaşların, hayati önem taşıyan bu alanda devletin verimliliğini artıracak şekilde; destek olarak, örnekler yaratarak ve eksikleri tamamlayarak sorumluluğu paylaşmaları gerekmektedir. Vakfımızın varoluş nedeni, devlet tarafından verilen temel eğitime katkıda bulunmaktır.

Amacımız

Eğitim Gönüllüleri'nin amacı, çocuklarımızın Cumhuriyetimizin temel ilke ve değerlerine bağlı, akılcı, sağduyulu, özgüven sahibi, düşünen, sorgulayan, kendi iç yaratıcılığını harekete geçirebilen, barışçı, farklı düşünce ve inançlara saygılı, insan ilişkilerinde cinsiyet, ırk, din, dil farkı gözetmeyen bireyler olarak yetişmesine katkıda bulunacak eğitim programları ile etkinlikler oluşturmak ve uygulamaktır.

Eğitim Gönüllüleri, oluşturduğu özgün eğitim programlarını ülke çapında kurduğu Eğitim Parkları, Öğrenim Birimleri, İl Temsilcilikleri ve Ateşböceği Gezici Öğrenim Birimlerinde, gönüllüleri aracılığı ile hayata geçirir.

2008 YILINDA EĞİTİM GÖNÜLLÜLERİ FAALİYETLERİ

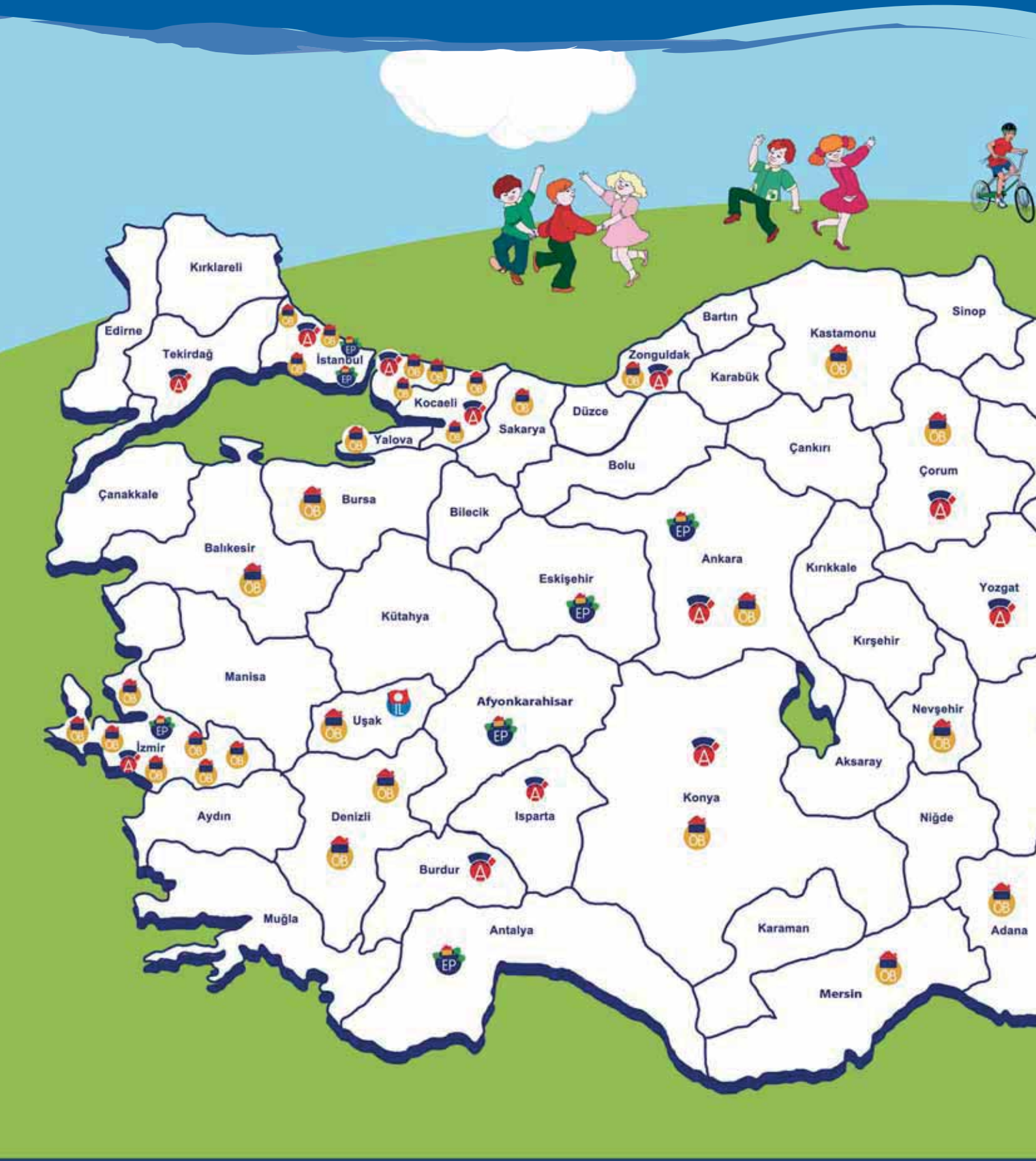

Eğitim Parkları

Öğrenim Birimleri

Etkinlik Noktalarımız

Ateşböcekleri*

İl Temsilciliği

** 31 Aralık 2008 tarihi itibarıyla bulundukları yerleri göstermektedir.*

Eğitim Gönüllüleri sahip olduğu özgün modeliyle, etkinlik noktalarının kapılarını her gün çocuklar için açıyor. Sosyoekonomik açıdan yoksun bölgelerde yaşayan ilköğretim çağındaki çocuklarımız için kurduğumuz bu mekanlar, çocuklar için bulundukları il ve ilçenin en cazip yerlerini oluşturuyor.

2008 yılında, 34 ilde, 11 eğitim parkı, 55 öğrenim birimi ve 18 Ateşböceği'nde toplam 152.861 çocuğa ulaşıldı. Böylece Vakfımızın kuruluşundan 2008 yılı sonuna kadar ulaşılan çocuk sayısı 1.138.374 oldu.

Milli Eğitim Bakanlığı işbirliği ile 2008 yılında Sosyal Etkinliklere Destek Projesi kapsamında, 352 ilköğretim okulunda okul çalışmaları gerçekleştirildi.

Etkinlik noktalarımıza devam eden çocuklarımızın % 48'i kız, % 52'si erkek çocuklardan oluştu.

Şanlıurfa'da Sevgi - Erdoğan Gönül Eğitim Parkı kurmak için çalışmalara başlanıldı.

2008 yılı başında 54 olan öğrenim birimi sayısı Vakıf faaliyetlerinin yürütülmesinde yaşanan zorluk nedeni ile Sapanca Yerbatısı Öğrenim Birimi'nin Ekim ayında kapatılması, Çorum ve Uşak Öğrenim Birimlerinin açılmasıyla 55 oldu.

Öğrenim birimlerimizin koşullarını iyileştirme çalışmaları 2008 yılında da sürdü. Ankara Seyranbağları Öğrenim Birimi taşınarak, Ankara Mamak Öğrenim Birimi olarak faaliyete geçti. Ergani Öğrenim Birimi yeni mekanına taşındı. Gültepe Öğrenim Birimi iyileştirildi.

Ateşböceklerimiz, 2008 yılı içinde 6.430 kilometre yol kat ederek 25 ilde, 44 noktada ve 77 okulda faaliyet gösterdiler ve 58.978 çocuğun eğitim etkinliklerimizden yararlanmasını sağladılar. Ateşböceği projesi kapsamında başlangıcından bu yana toplam 71.004 kilometre yol kat edilerek, 81 ilde ve 275 noktada etkinlik yapılmış oldu.

Vakfımızın faaliyetlerini etkinlik noktalarımızın olmadığı yerlerde yürütebilmek üzere kurgulanan ve 2006 yılında başlatılan İl Temsilciliği Projesi'nin ilk uygulaması olan Uşak İl Temsilciliği valiliğin desteği ile Uşak Öğrenim Birimi'ne dönüştü. İl Temsilciliği Projesinin ikinci uygulaması Şanlıurfa'nın Siverek ilçesinde başlatıldı. Şanlıurfa Siverek İl Temsilciliği ile 4 ilköğretim okulunda, 33 etkinlik gönüllüsü ile 1.832 çocuğun etkinliklere katılımı sağlandı.

Toplum Merkezleri

Eğitim Gönüllüleri uygulama modeli ve eğitim içeriklerinin yaygınlaştırılması hedeflenerek 2003 yılında T.C.

Başbakanlık Sosyal Hizmetler ve Çocuk Esirgeme Kurumu'na bağlı Toplum Merkezleri ile Çocuk ve Gençlik Merkezlerinde başlatılan Toplum Merkezleri Projesi 2008 yılında da devam etti.

Proje ile eğitim parkı ve öğrenim birimlerimize ulaşamayan çocukların TEGV etkinliklerinden yararlanmaları sağlanıyor.

2008 yılında 9 ilde, 18 Toplum Merkezi ile Çocuk ve Gençlik Merkezi'nde yapılan çalışmalarla eğitim etkinliklerimizden 1.434 çocuk yararlandı. Proje başlangıcından bu yana 10.818 çocuğa ulaştık.

Sığınmacı ve Mülteci Çocuklar

Ülkemizden iltica-sığınma talebinde bulunan ve ülkemizde halen eğitim ve öğretim gören 106 yabancı uyruklu çocuğumuz 2008 yılında Van Feyyaz Tokar Eğitim Parkı ve Eskişehir Atatürk Eğitim Parkı Ali Numan Kıraç Etkinlik Merkezi'nde etkinliklere katıldı.

YILLARA GÖRE ETKİNLİK NOKTALARIMIZ

		31 Aralık 2007	31 Aralık 2008
EĞİTİM PARKLARI	**İstanbul** Sema ve Aydın Doğan Eğitim Parkı, Ferit Aysan Eğitim Parkı **Eskişehir** Atatürk Eğitim Parkı Ali Numan Kıraç Etkinlik Merkezi **Van** Feyyaz Tokar Eğitim Parkı **Ankara** Semahat-Dr. Nusret Arsel Eğitim Parkı **Antalya** Suna-İnan Kıraç Eğitim Parkı **Samsun** Eğitim Parkı **Diyarbakır** Bağlar Eğitim Parkı **Afyonkarahisar** Eğitim Parkı **İzmir** Çiğli Eğitim Parkı **Gaziantep** Büyükşehir Belediyesi Eğitim Parkı	11	11
ÖĞRENİM BİRİMLERİ	**Adana** Süleyman Özgentürk Öğrenim Birimi **Ankara** Mamak Öğrenim Birimi **Balıkesir** Şeker Piliç Bandırma Öğrenim Birimi **Batman** 50. Yıl, 75. Yıl, Sason Öğrenim Birimleri **Bursa** Öğrenim Birimi **Çorum** Öğrenim Birimi **Denizli** Deliktaş, Sevindik Öğrenim Birimleri **Diyarbakır** Ergani, Kulp, Lice Öğrenim Birimleri **Erzincan** Öğrenim Birimi **Giresun** Öğrenim Birimi Aysel ve Mesut Taftalı Etkinlik Merkezi **Hakkari** Sihirli Çan Öğrenim Birimi **İstanbul** Beykoz, Gültepe, İpek Kıraç, Semiha Şakir, Yeniköy, Zeyrek Öğrenim Birimleri **İzmir** Balçova, Egekent, Eşrefpaşa, Evka-2, Gümüşpala, Şemikler, Toros Öğrenim Birimleri **Kahramanmaraş** Öğrenim Birimi **Kastamonu** Sepetçioğlu Öğrenim Birimi Nina ve Murat Köprülü Etkinlik Merkezi **Kocaeli** Gönül Andıran Öğrenim Birimi, Körfez-2 Hayat Mahallesi **Konya** Yunak Öğrenim Birimi **Mardin** Merkez, Midyat Öğrenim Birimleri, Savur Öğrenim Birimi Abdulgani Aras Etkinlik Merkezi **Mersin** Öğrenim Birimi **Nevşehir** Hanife-Tevfik Aktekin Öğrenim Birimi **Rize** Pazar, Taviloğlu Öğrenim Birimleri **Sakarya** Sapanca Yerbatısı Öğrenim Birimi, Serdivan Hayat Mahallesi **Siirt** Kurtalan, Pervari Öğrenim Birimleri **Sivas** Divriği, Kangal, Merkez Öğrenim Birimleri **Şırnak** Cizre Öğrenim Birimi **Uşak** Öğrenim Birimi **Van** Çatak, Erciş, Merkez, Muradiye Öğrenim Birimleri **Yalova** Hayat Mahallesi **Zonguldak** Ayten Maksut Çavdar Çaycuma Öğrenim Birimi	54	55
ATEŞBÖCEĞİ GEZİCİ ÖĞRENİM BİRİMLERİ	Banvit, İş Bankası, JP Morgan, Tırsan, Orjin Deri, Aygaz 1, Aygaz 2, Aygaz 3, Aygaz 4, Aygaz 5, İstanbul Rotary Kulübü 1, İstanbul Rotary Kulübü 2, Aktekin Kardeşler, Bosch 1, Bosch 2, Nahum Ailesi, Birim Ailesi, Fiba Holding	18	18
İL TEMSİLCİLİĞİ	**Şanlıurfa** Siverek İl Temsilciliği **Uşak** İl Temsilciliği	2	
TOPLAM		**85 ETKİNLİK NOKTASI**	**84 ETKİNLİK NOKTASI**

2008 yılı içinde Uşak Öğrenim Birimi ve Çorum Öğrenim Birimi faaliyete geçmiştir. Şanlıurfa İl Temsilciliği projesi Siverek'te 6 ay sürdürülmüştür. Uşak İl Temsilciliği ve Sakarya Sapanca Yerbatısı Öğrenim Birimi kapanmıştır.

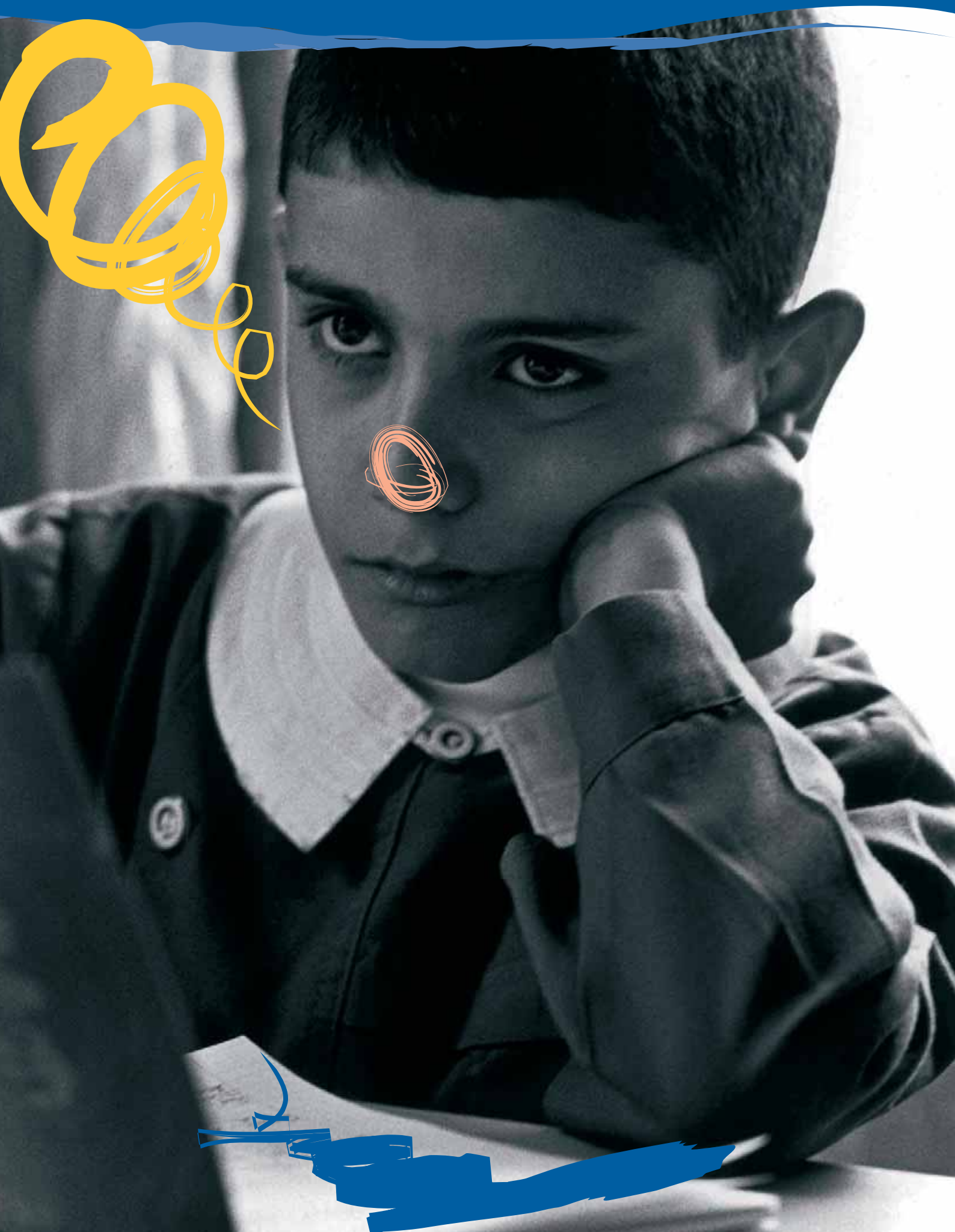

Çocukların yaşam becerilerini geliştirmek ve temel eğitime destek vermek amacıyla çocuk merkezli eğitim yöntemlerinin kullanıldığı aktif öğrenme ortamlarında 15 standart etkinliğimiz uygulandı. Daha önceki yıllarda da uygulanan, Drama Atölyesi, Düşler Atölyesi, Küçük Sanatçılar, Okuyorum Oynuyorum, Kendime Yolculuk, Birikim, Kariyer Yolculuğuma Başlıyorum, İnsanım Bireyim Yurttaşım, Oyunlarla Spor, Basketbol Gönüllüleri, Bilgisayar Okuryazarlığı, Matematik Fen ve Ben, Düşünebilen Çocuklar, Lego Robot ve Bilişimci Martılar etkinliklerine ek olarak bu yıl yeni bir Bilişim Etkinliği geliştirme çalışmalarına başlandı. Sağlığı Geliştirme Etkinliği için yeni bir içerik geliştirildi.

Standart etkinlikler dışında gönüllülerin kendi ilgi alanlarına yönelik konularda oluşturduğu sınıf düzeylerine uyumlu, grup çalışmalarını hedefleyen, her çocuğun ilgi duyduğu alanda proje geliştirmesine imkan sağlayan ve gelişimine katkıda bulunan kulüp etkinliklerinin uygulanmasına devam edildi.

Eğitim Stratejisi 2008-2013

Vakfımızın kuruluşundan bugüne kadar geçen 13 yıl içerisinde yaşanan sosyoekonomik ve demografik değişiklikler ile eğitim altyapısındaki gelişmeler, eğitim ana esasları ve uygulama şeklini gözden geçirme ve bugünün ve yakın geleceğin şartlarına uygun hale getirme zorunluluğunu doğurdu. Bu noktadan hareketle, Eğitim Danışma Kurulu öncülüğünde TEGV Eğitim Stratejisi 2008-2013 dokümanı hazırlandı ve Mart 2008'de Yönetim Kurulu tarafından onaylandı.

Eğitim stratejisi kapsamında;

- Eğitim etkinliklerinin; çocuk katılımı, yerelden genele bir yaklaşım, esneklik ve özgün ölçümleme ilkelerine dayalı olarak geliştirilmesine ve revize edilmesine,

- Eğitim etkinliklerinin Sanat-Dil-İletişim Alanı, Kişisel Gelişim-Toplumsal Değerler Alanı ve Zihinsel-Düşünsel Alan olmak üzere 3 ana alanda ele alınmasına,

- Okul çalışmalarının yaygınlaşarak devam etmesine, okullarda uygulanacak etkinlikler için yeni bir program geliştirilmesine karar verildi. Hazırlanan uygulama planı doğrultusunda çalışmalar sürdürüldü.

Yeni Eğitim Etkinliklerimiz

Bilişim Etkinliği

Avea işbirliği ile hayata geçirilen "Bilişim Etkinliği" projesi ile 2-8. sınıf çocuklarının bilgisayar ve iletişim teknolojilerini hayatın her alanında kullanabilmeleri ve çocukların bilgi toplumunun bir bireyi olarak yetişmelerini sağlayacak temel bilgi ve becerileri edinmeleri amaçlanıyor.

2009 yılının Mart ayında pilot uygulaması başlayacak olan proje ile Haziran 2011'e kadar TEGV'in tüm etkinlik noktalarında 5.000'e yakın gönüllüye eğitim verilmesi ve 200.000'den fazla çocuk etkinliği gerçekleştirilmesi hedefleniyor.

Genç Formalar

Migros desteği ve Türkiye Futbol Federasyonu (TFF) işbirliği ile 11-12 yaş grubu çocuklarda "sporcu etiği" ve "fairplay" anlayışına dayalı bir futbol bilgisi oluşturmak amacıyla "Genç Formalar" adıyla yeni bir eğitim etkinliğinin çalışmalarına başladık. Eğitim içeriği TFF tarafından hazırlanan ve üç yıl süreyle kademeli olarak 11 eğitim parkımızda uygulanacak olan "Genç Formalar"ın gönüllü eğitimlerini de Türkiye Futbol Federasyonu gerçekleştirecek ve antrenman malzemeleri desteği verecek.

"Kurumsal Sosyal Sorumluluk Projeleri" Kapsamında Devam Eden Eğitim Programları

VISA Europe-Türkiye ve 23 üye Türk bankasının Kurumsal Sosyal Sorumluluk projesi olarak gerçekleştirilen Renkli Ufuklar projesi kapsamında "Düşünebilen Çocuklar" ve "Kariyer Yolculuğuma Başlıyorum" adında iki ayrı proje yürütüyoruz.

Düşünebilen Çocuklar

"Düşünebilen Çocuklar", çocukların zihinsel becerilerini geliştirerek sorgulayıcı düşünce ile yargılama ve değerlendirme yetilerinin yerleşmesini sağlamayı hedefleyen bilimsel temelli bir eğitim programı. Programın hedef kitlesini ilköğretim 6., 7. ve 8. sınıf çocukları oluşturuyor.

Kariyer Yolculuğuma Başlıyorum

İlköğretim okulları 6., 7. ve 8. sınıf çocuklarının gelişim özellikleri göz önünde bulundurularak hazırlanan "Kariyer Yolculuğuma Başlıyorum" programı, çocukların kendi kişisel özelliklerini, eğitim ve meslek olasılıklarını keşfetme süreçleriyle ilgili merak ve bilinç kazanmalarını amaçlıyor.

Okuyorum Oynuyorum

Yapı Kredi işbirliğinde yürütülen "Okuyorum Oynuyorum" projesi, çocukların "dinleme-anlama" ve "konuşma-anlatma" becerilerini geliştirmeye yönelik, yaratıcı okuma yaklaşımı ile hazırlanan bir eğitim programı. Okuma, yazma, görsel okuma, anlama, ilişki kurma, eleştirme, tahmin etme ve değerlendirme gibi becerileri geliştirecek etkinlikleri kapsayan program, çocukların kitap okumaya yönelik ilgi ve isteklerini artırmayı amaçlıyor. Programın hedef kitlesini ilköğretim 1-5. sınıf çocukları oluşturuyor.

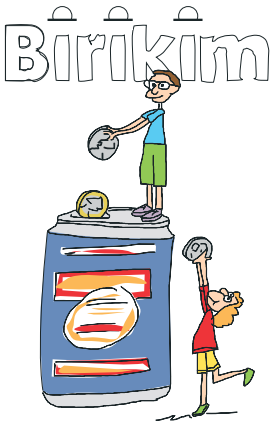

Birikim

Citibank işbirliğinde yürütülen "Birikim Eğitimi" programı, çocukların küçük yaşta, yaşamda önem teşkil eden finansal konularda bilinç kazanmalarını sağlamak için geliştirildi. Çocukların birikimin önemini kavramalarına, bütçe yapma ve uygulamayı öğrenmelerine, bilinçli tüketim alışkanlıkları ve tüketici davranışları geliştirmesine destek olmayı amaçlayan programın hedef kitlesini, ilköğretim okulları 4-8. sınıf çocukları oluşturuyor.

Düşler Atölyesi

IYF ve Nokia işbirliğinde yürütülen uluslararası Make a Connection - "Bağlantı Kur" programının ülkemizdeki uygulaması olan "Düşler Atölyesi" projesi, 2008 yılında da devam etti. Proje kapsamında, çocuklara özel tasarlanmış sanat atölyelerinde plastik sanatlar yoluyla yaşam becerilerini geliştirme olanağı sunulurken, gerçekleştirilen eğitici eğitimleriyle gönüllülerimizin akademik ve mesleki gelişimlerine de destek veriliyor; yaşam becerilerini artırmalarına katkı sağlanıyor. "Düşler Atölyesi" projesinin hedef kitlesini ilköğretim okulları 1-6. sınıf çocukları oluşturuyor.

Oyunlarla Spor

Çocukların sağlıklı yaşam biçimi alışkanlıklarını, becerilerini ve tutumlarını desteklemek ve yaşam boyunca spor yapma alışkanlığı edinmiş kişiler olarak gelişmelerini sağlamak amacıyla geliştirilen "Oyunlarla Spor" projesi, 2007-2008 etkinlik yılında da Kraft desteğiyle sürdürüldü. Kraft ile protokolü tamamlanan proje, Vakfımızın sürdürülebilirlik ilkesine uygun olarak 2008-2009 etkinlik yılında tüm eğitim parklarımızda uygulanmaya devam ediliyor. "Oyunlarla Spor" projesinin hedef kitlesini ilköğretim okulları 2-6. sınıf çocukları oluşturuyor.

Basketbol Gönüllüleri

Tofaş Spor Kulübü desteği ile yürütülen "Basketbol Gönüllüleri" projesi ile spor yapma imkanı olmayan çocukların sağlıklı kişilik ve yaşam becerileri gelişimlerine basketbol aracılığı ile katkı sağlanması hedefleniyor. 2008 yılında da faaliyetlerini sürdüren projenin hedef kitlesini ilköğretim okulları 6-8. sınıf çocukları oluşturuyor.

Devam Eden Eğitim Etkinliğimiz

Matematik, Fen ve Ben

"Matematik, Fen ve Ben" etkinliği ilköğretim 1-8. sınıf arasındaki çocuklara, dünyayı, doğayı, evreni sorgulayan bir düşünce sistemi çerçevesinde, fen ve matematik alanlarında temel eğitim desteği vermek amacıyla geliştirilmiştir. Etkinlik, 2008 yılında 11 eğitim parkında uygulanmaya devam etti.

Yenilenen Eğitim Etkinliğimiz

Sağlığı Geliştirme Projesi

"İbrahim Etem ve Seyyide Ulagay Sağlığı Geliştirme Projesi", yenilenen içeriği ile 2008 yılında etkinlik noktalarımızda uygulanmaya başlandı. Program, çocukların doğru sağlık davranışları kazanabilmelerine aracı olmayı ve kendi sağlıkları üzerinde denetim kazanmalarını sağlamayı amaçlıyor. Çocukların, öncelikle kendi sağlıkları, bedensel gelişimleri, kişisel temizlik ve sağlık alışkanlıkları gibi temel ve ileriki yaşlarda yaşam kalitelerini artıracak davranışları, şimdiden fark ederek öğrenmeleri, projenin hedefleri arasında yer alıyor.

Sağlığı bütünsel açıdan ele alan programın hedef kitlesini, ilköğretim okulları 3-8. sınıf çocukları oluşturuyor.

Ölçme - Değerlendirme

Ölçme - değerlendirme çalışmaları etkinlik yılı bazında her proje için ayrı geliştirilmekte ve uygulanmaktadır. Çalışmalar oldukça kapsamlı yürütülmekte, çocuklardaki tutum ve davranış değişikliğini değerlendirmenin yanında etkinliği ve gönüllüleri değerlendirmeye yönelik de olabilmektedir. Çocuklardaki değişim, etkinliğe başlamadan önce anket uygulamasıyla elde edilen verilerin, etkinlik sonrasında uygulanan anketlerde elde edilen verilerle karşılaştırılması suretiyle değerlendirilmektedir. Anket çalışmasına ek olarak etkinlik izleme ve haftalık değerlendirmeler gibi diğer yöntemler de kullanılabilmektedir. Raporlama dönemlerinde, ölçme değerlendirme sonuçları ilgili paydaşlarımızla paylaşılmaktadır.

"Matematik, Fen ve Ben", "Okuyorum Oynuyorum", "Düşünebilen Çocuklar", "Kariyer Yolculuğuma Başlıyorum", "Oyunlarla Spor" ve "Birikim" etkinliklerinin çocukların tutum ve davranışlarında, "Düşler Atölyesi" etkinliğinin ise çocuk ve gönüllülerin yaşam becerilerinde yaptıkları değişikliklerin belirlenmesi amacıyla anket uygulamaları devam etmektedir. Yeni başlamış olan "Sağlığı Geliştirme" etkinliğinin ise değerlendirme çalışmaları sürdürülüyor.

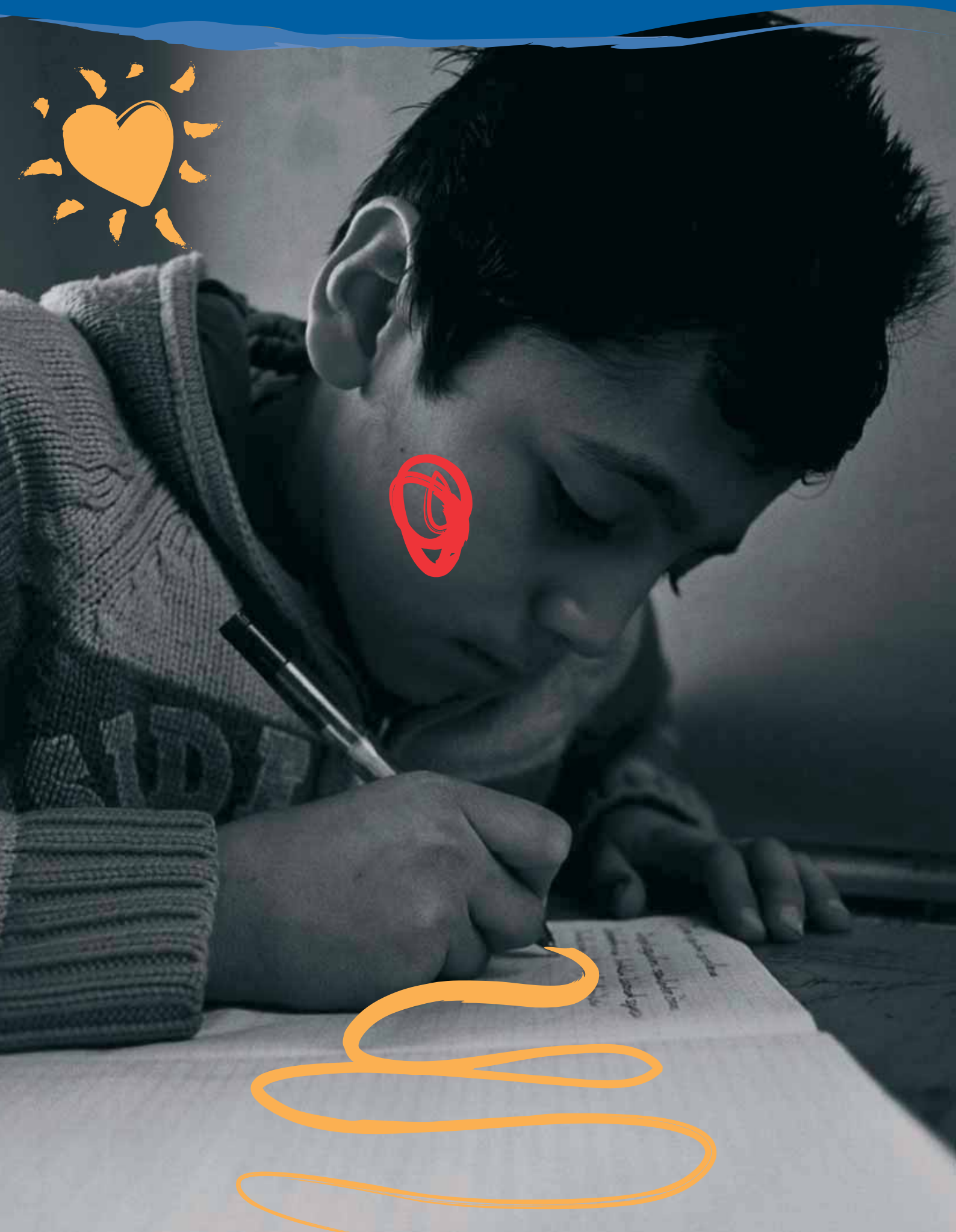

En büyük gücümüz Vakfın temel insan kaynağını oluşturan gönüllülerimiz. Gönüllülerimizin etkin ve donanımlı bir şekilde faaliyetlerimize destek vermesini sağlamak amacıyla onların yönetimi, koordinasyon ve motivasyonuna ilişkin çalışmalarımızı sürdürdük.

2008 yılında faaliyetlerimize destek veren aktif gönüllü sayımız 10.774'e yükseldi. Gönüllülerimizin % 64'ü üniversite öğrencisi ve % 67'si 19-25 yaş grubu gençlerden oluşuyor, % 64'ü kadın.

Gönüllü Eğitimleri

Vakfımız gönüllü adaylarına kendi bilgi, beceri, deneyim ve tercihleri doğrultusunda "Etkinlik" ya da "Destek" gönüllüsü olarak katkıda bulunma olanağı sağlıyor.

Eğitim etkinliklerimizde gönüllü sorumluluğu üstlenen Etkinlik Gönüllüleri "İletişim" ve "Yöntem" eğitiminden oluşan Standart Gönüllü Eğitimlerini, diğer alanlarda destek veren gönüllüler ise "İletişim" eğitimini tamamladıktan sonra gönüllü çalışmaya başlıyor.

Standart Gönüllü Eğitimleri

Gönüllülerimiz 2007-2008 etkinlik yılından başlayarak, 1 günlük "İletişim" eğitiminin ardından 2 günlük "Yöntem" eğitimini alıyorlar.

"Yöntem" eğitimi, % 64'ü üniversite öğrencisi olan gönüllülerimizi etkinliklerde daha donanımlı kılmak amacıyla hazırlandı. Oluşturmacı öğrenme yaklaşımı kapsamında, temel çocuk gelişimi, öğretim yöntem ve teknikleri konularından oluşan "Yöntem" eğitimi, projenin akademik danışmanları tarafından yetiştirilen yerel gönüllü eğitmenler aracılığıyla gönüllülerimize veriliyor. "Yöntem" eğitimini ülke genelindeki etkinlik noktalarındaki gönüllülerimize vermek amacıyla, 2007 yılında 62 yerel gönüllü eğitmen yetiştirilmişti. 2008 yılında "Yöntem" eğitimi yerel eğitmen sayısı 110'a çıkartıldı.

Eğitici Eğitimleri

Uygulamakta olduğumuz eğitim programlarının bir bölümü için Standart Gönüllü Eğitimlerini tamamlayan gönüllülerimizin eğitici eğitimi almaları gerekiyor. 2008 yılında eğitici eğitimi gerektiren "Vücudumuz ve Sağlık, Kariyer Yolculuğuma Başlıyorum, Okuyorum Oynuyorum, Drama Atölyesi, Düşünebilen Çocuklar, İnsanım Bireyim Yurttaşım, Düşler Atölyesi ve Matematik, Fen ve Ben" eğitimlerine 2.776 gönüllümüz katıldı.

Eğitim programlarımızın tüm etkinlik noktalarımızda yaygın olarak uygulanmasının sağlanması ve eğitici eğitimlerini vermek amacıyla 2008 yılında yapılan eğitmen eğitimleriyle

110 yeni yerel eğitmen yetiştirilerek, yerel eğitmen sayısı 256'ya çıkartıldı.

Standart Gönüllü Eğitimi ve Eğitici Eğitimlerinin yanı sıra etkinlik noktalarımız yerel bazda da gönüllülerimizin kişisel gelişim ve becerilerini geliştirmek amacıyla seminer ve konferanslar düzenledi.

Destek Eğitimleri

Çocuk ve Ergen Gelişimi Seminerleri
Çocuk ve Ergen Gelişimi seminerleri, gönüllülerimizi çocuk ve ergen gelişimi konusunda bilgilendirmek amacıyla hazırlandı. 2007 yılında geliştirilmiş olan seminer ve kitapçık içeriğinin hazırlanmasında akademisyenlerden destek alındı. 2008 yılında, 1.582 gönüllümüze Çocuk ve Ergen Gelişimi seminerleri verildi.

Bilenler Bilmeyenlere Bilgisayar Öğretiyor
Habitat için Gençlik Derneği ile 29 Haziran 2007 tarihinde imzaladığımız protokol çerçevesinde, gönüllülerimize "Bilenler Bilmeyenlere Bilgisayar Öğretiyor" projesi kapsamında bilgisayar eğitimi verilmeye başlanmıştı.

2008 yılında 66 gönüllümüz bilgisayar, 2 profesyonelimiz ise Cisco eğitimine katıldı.

Canlandırma Eğitimleri
Yöntem Eğitimi Yerel Eğitmen Takımında yer alan aktif eğitmenlerimizle, "Yöntem" eğitimi uygulamalarına ilişkin genel bir değerlendirme yapmak, soru/sorunları paylaşmak amacıyla 30 Mart 2008'de Ankara'da 1 gün süren "Canlandırma Toplantısı" gerçekleştirildi.

Toplantıda Talim ve Terbiye Kurulu Eski Başkanı, Gazi Üniversitesi Eğitim Fakültesi Öğretim Üyesi Prof. Dr. Ziya Selçuk'un katıldığı bir söyleşi bölümü de yer aldı.

Bölgesel Gönüllü Toplantıları

2008 yılında "Düşleri Gerçekleştiriyoruz" teması altında, Ankara, İstanbul, İzmir, Samsun, Diyarbakır ve Van illerinde gerçekleştirilen gönüllü toplantılarına yaklaşık 3.000 gönüllümüz katıldı.

Gönüllü toplantılarımızın konuk/söyleşi bölümlerinde, Koç Üniversitesi Öğretim Görevlisi Prof. Dr. Fuat Keyman, Sabancı Üniversitesi Öğretim Üyesi, Prof. Dr. Korel Göymen ve Habitat için Gençlik Derneği Başkanı Sezai Hazır, "Sivil Toplum ve Gönüllülük" konulu sohbetleriyle gönüllülerimizle birlikte oldu.

Toplantılarda Yönetim Kurulu Üyelerimiz, Genel Müdürümüz ve yöneticilerimiz ile bir araya gelen

gönüllülerimize Vakfımızın faaliyetleri hakkında bilgi verildi, soruları yanıtlandı.

Gerçekleştirilen atölye çalışmalarıyla, gönüllülerimizin eğitim etkinliklerimizi geliştiren danışmanlarla ve proje sorumlularıyla bir araya gelerek, detaylı paylaşımlarda bulunmaları sağlandı.

5 Aralık Dünya Gönüllüler Günü

Dünya Gönüllüler Günü'nü, etkinlik noktalarımızdaki kutlamaların yanı sıra üç yıldır İstanbul'da bizim ve çeşitli Sivil Toplum Kuruluşlarının gönüllülerinin katıldığı bir konferans düzenleyerek kutluyoruz. 3 Aralık 2008 tarihinde düzenlediğimiz bu yılki konferansın konusu "Gençlik ve Gönüllülük" idi. Konferansın açılış konuşmalarını, bilgi-iletişim teknolojileri ve kalkınma alanında Birleşmiş Milletler Ulusal İşbirliği'nin ve aynı zamanda Intel'in Yönetim Kurulu Başkanı Dr. Craig R. Barrett, Birleşmiş Milletler Kalkınma Programı Daimi Temsilcisi ve Türkiye Koordinatörü Mahmood A. Ayub ve Yönetim Kurulu Başkanımız Cengiz Solakoğlu yaptı.

Konferansta Vakfımızın İnfakto Araştırma Şirketi'ne yaptırdığı "Türkiye'de Gençlik, Gönüllülük ve Sosyal Sermaye" araştırması sonuçları Dr. Emre Erdoğan tarafından ilk kez açıklandı. Başkan Yardımcımız Oktay Özinci moderatörlüğünde ve Genel Müdürümüz Nurdan Şahin ve Birleşmiş Miletler Gönüllülük Merkezi Müdürü Sezin Sinanoğlu'nun katıldığı oturumda araştırma sonuçları değerlendirildi.

Moderatörlüğünü Sabancı Üniversitesi Rektörü Prof. Dr. Tosun Terzioğlu'nun yaptığı "Gönüllülüğün Profesyonel Yaşama Katkıları" konulu ikinci oturumda ise gönüllü çalışmaların profesyonel yaşama katkıları ele alındı. Bu oturumun konuşmacıları; Özel Sektör Gönüllüler Derneği Başkanı, Yapı Kredi Bankası Murahhas Azası ve Genel Müdürü, Yönetim Kurulu Üyemiz Tayfun Bayazıt, British Council Kamuoyu İlişkileri Müdürü Ceyhun Göcenoğlu ve gönüllümüz Özcan Yüksel idi.

Bu özel günde gönüllülerimize 5 Aralık Dünya Gönüllüler Günü kutlama mektubu ve SMS mesajı iletildi. Hazırladığımız ilan Akşam, Cumhuriyet, Hürriyet, Milliyet, Radikal, Sabah, Taraf ve Vatan gazetelerinde yayımlandı.

Anadolu Yaz Gönüllüsü Projesi

2001 yılından beri sürdürdüğümüz Yaz Etkinlikleri'nde görev almak isteyen gönüllüler, Anadolu Yaz Gönüllüsü oluyor ve Yaz Etkinlikleri süresince yaşadıkları yerleşim yeri dışındaki etkinlik noktalarında da sorumluluk üstleniyorlar.

2008 yılında Anadolu Yaz Gönüllüsü projesi kapsamında toplam 24 gönüllü farklı etkinlik noktalarına yönlendirildi.

Gönüllü Yönetimi Eğitimi

Gönüllü Yönetimi süreçlerinin etkinlik noktalarımızda daha etkin uygulanabilmesi, gönüllülerle çalışırken karşılaşılan sorunları en aza indirebilmek ve "Gönüllülerle Çalışma" konusunda Vakıf personelinin donanımlarını artırmak amacıyla konusunda uzman akademik bir danışman tarafından 2 günlük bir eğitim geliştirildi.

Gönüllü Yönetimi Eğitimiyle tüm Vakıf çalışanları arasında ortak bir gönüllü yönetimi anlayışı benimsemek, gönüllüleri daha iyi tanıyarak beklentilerini anlayabilmek, gönüllülerle daha etkin, profesyonel ve amaçlarımız doğrultusunda iletişim kurabilmek, gönüllülerimizi Vakfın amaçları doğrultusunda, doğru ve etkili yönlendirebilmek, gönüllülerimizi, çalışmalarında daha aktif kılarak inisiyatif almalarına yardımcı olmak ve başarılı motivasyon yöntemlerini uygulayarak sürdürülebilir gönüllü kaynağı yaratmak konularında Vakıf personelinin donanımını artırmak hedeflendi.

Kurumsal Gönüllülük Çalışmaları

Ankara ve İstanbul'da verilen gönüllü eğitimleri ardından, Intel çalışanları her iki şehirde bulunan Ateşböcekleri ve Ankara Semahat-Dr. Nusret Arsel Eğitim Parkı'nda gönüllü olarak faaliyetlerimize destek verdi.

"Renkli Ufuklar" projesi kapsamında Visa bünyesinde yer alan banka temsilcilerinden oluşan Renkli Ufuklar Komitesi kuruldu. Komite çalışmaları kapsamında, faaliyetlerimize gönüllü destek vermek isteyen banka çalışanları için işbirliği yapıldı.

Birikim eğitimi etkinliğimize destek veren Citibank çalışanları ile İstanbul, İzmir ve Ankara'da Birikim Gönüllü seminerleri yapıldı. Citibank Global Gönüllüler Günü kapsamında Kasım ayında etkinlik noktalarımızda Citibank çalışanlarının katıldığı şenlikler düzenlendi.

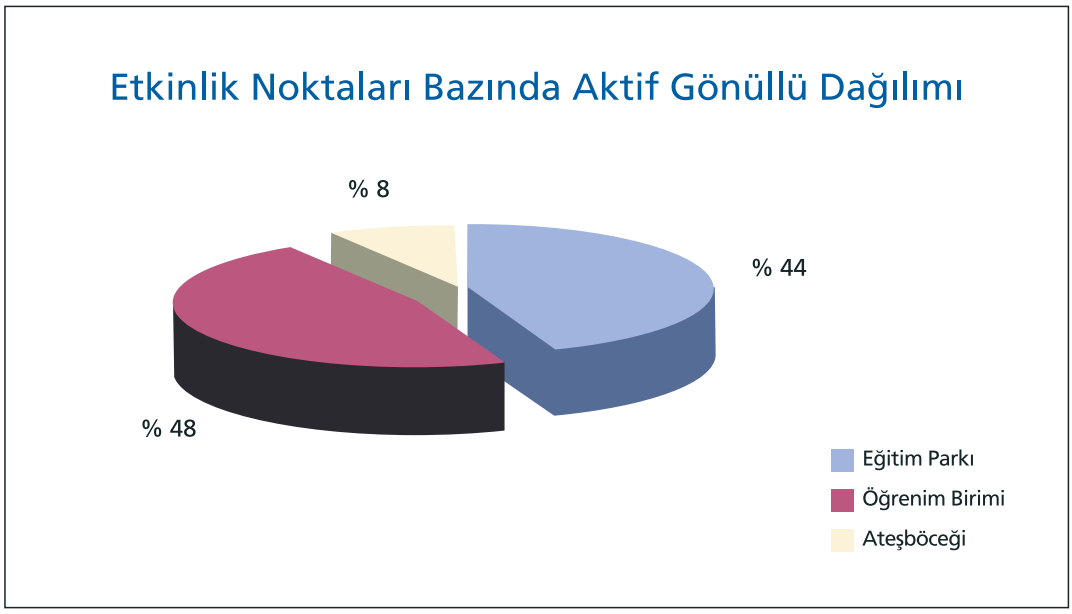
Etkinlik Noktaları Bazında Aktif Gönüllü Dağılımı
% 8
% 44
% 48
Eğitim Parkı
Öğrenim Birimi
Ateşböceği

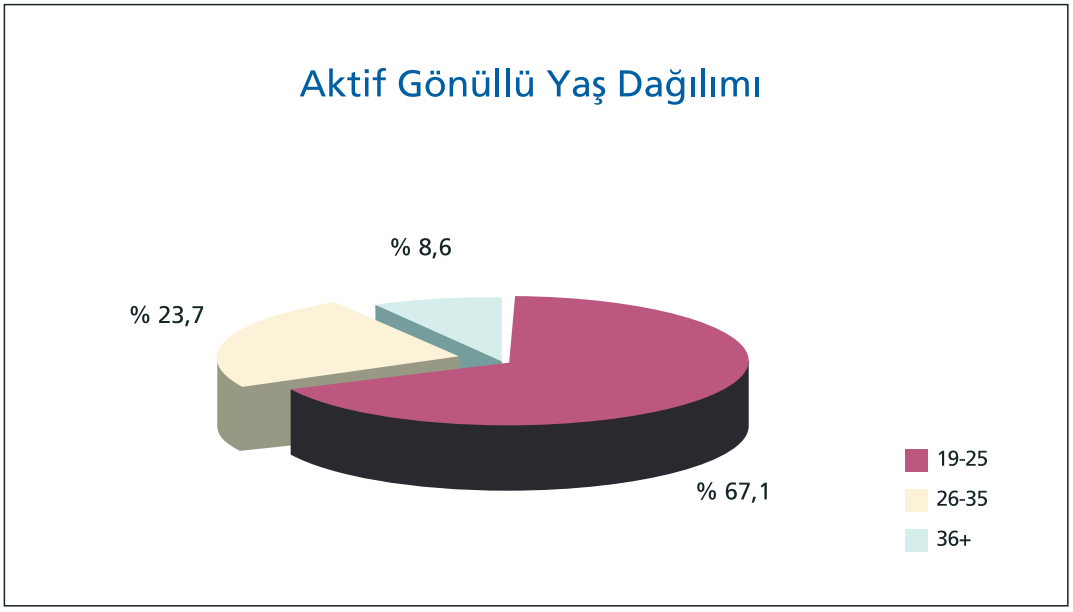
Aktif Gönüllü Yaş Dağılımı
% 8,6
% 23,7
% 67,1
19-25
26-35
36+

23 Nisan Teleton

2000 yılından beri geleneksel olarak düzenlediğimiz 23 Nisan Teleton Kampanyası kapsamında bu yıl da Kurumsal İletişim Sponsorumuz Kanal D işbirliği ile 22 Nisan'da özel bir canlı yayın gerçekleştirdik. Uğur Dündar ve Cem Davran'ın ev sahipliği yaptığı programa Acun Ilıcalı, Bergüzar Korel, Beste Bereket, Ceyda Düvenci, Cubasabor, Dolunay Soysert, Ezgi Mola, Ferhat Göçer, Feride Çetin, Gülben Ergen, Güven Kıraç, Halit Ergenç, Levent Yüksel, Sinan Tuzcu, Melisa Sözen, Rıza Kocaoğlu ve Serkan Altunorak katıldı.

SMS Bağışları

Faturalı hatlı cep telefonlarının yanı sıra faturasız hatlı cep telefonlarıyla da bağış yapılabilmesi sağlanarak, 23 Nisan Teleton Kampanyası ile uygulamaya geçildi. 2008 yılında gerçekleşen kampanyalar, canlandırma mesajları ve tanıtımlar sonucu yıl boyunca 74.329 kişiden 101.027 mesaj alındı.

Etkinlik Noktaları

Uşak İl Özel İdaresi tarafından restore edilerek tahsis edilen ''Taş Mektep'' 11 Haziran 2008 tarihinde yapılan resmi açılış töreni ardından, Uşaklı çocuklara kapılarını açtı.

Adana Süleyman Özgentürk Öğrenim Birimi, Özgentürk ailesi tarafından Vakfımıza tahsis ettikleri Baba Evi'ne taşındı. 7 Mayıs 2008'de resmi açılış töreni yapılan birimin bilgisayar odası ve bahçe düzenlemesi de Tesa Bant desteğiyle gerçekleştirildi.

Çorum'daki eğitim dostlarının imecesiyle hayata geçirilen Çorum Öğrenim Birimi'nin 8 Aralık 2009 tarihinde yapılan açılış töreninin ardından, Çorumlu çocuklar da Vakfın faaliyetlerinden yararlanmaya başladı.

20 Nisan 1996 yılında faaliyete başlayan İstanbul Fındıkzade Eğitim Parkı, Aydın Doğan Vakfı'nın katkılarıyla yenilendi ve işletme giderleri üstlenildi. 14 Ekim 2008 tarihinde açılış töreni yapılan etkinlik noktamız çocuklara kapılarını artık Sema ve Aydın Doğan Eğitim Parkı olarak açıyor.

Tüpraş A.Ş., yapımını Aygaz'ın üstlendiği 5 adet Ateşböceğinin tüm işletme giderlerini 2 yıllığına üstlenerek çok değerli bir katkı sağladı. Nina-Murat Köprülü ise Kastamonu Sepetçioğlu Öğrenim Birimi'nin işletme giderlerini üstlendi. Aydan Semker, Diyarbakır Ergani; Anfo Ambalaj, Şırnak Cizre; Hedef Alliance, Siirt Pervari; Demir Export, Sivas Kangal ve A. Ümit Taftalı Giresun Öğrenim Birimlerinde devam eden işletme sponsorluklarını yenilediler. Ateşböceklerinde ise Bosch, Birim Ailesi, Nahum Ailesi, İş Bankası, Orjin Deri ve Tırsan da işletme sponsorluğuna devam kararı verdiler.

Batman Sason Öğrenim Birimi, Sevim Güvenç tarafından, Osman Salih Binbay

adına süresiz olarak sahiplenildi. Birimin işletme giderleri, Osman Salih Binbay'ın koleksiyonunun düzenlenen müzayedelerdeki satışından elde edilen gelirle karşılanıyor.

Yeni mekanına taşınan Mardin Midyat Öğrenim Birimi'nin bilgisayar odası ve kütüphanesi Visa Renkli Ufuklar Komitesi desteğiyle yenilendi.

Koç Sosyal Sorumluluk Projesi kapsamında "Koç Akademi Lider Geliştirme Programları Lider ve İnsan Sosyal Sorumluluk" proje grupları, İstanbul Yaz Etkinlikleri Kapanış Şenliği'ni ve İstanbul Gültepe Öğrenim Birimi'nin yenilenmesini üstlendiler.

"Sınır Tanımayan Basketbol Avrupa Kampı" etkinlikleri kapsamında Amerikan Profesyonel Basketbol Ligi (NBA) oyuncuları, İstanbul'da Sema ve Aydın Doğan Eğitim Parkımızdaki basketbol sahasını ve İstanbul Zeyrek Öğrenim Birimimizdeki bilgisayar odasını yenileyerek, açılışını yaptı. Lenovo sponsorluğunda "Sınır Tanımayan Basketbol Avrupa Kampı" etkinlikleri kapsamında NBA'de oynayan milli basketbolcularımız Mehmet Okur ve Hidayet Türkoğlu da bizimleydi.

Nirun Şahingiray'ın Vasiyet Bağışı

Eğitimin önemine inanarak, sağlığında her zaman yanımızda olan mütevellimiz Nirun Şahingiray'ı 29 Nisan 2008 tarihinde kaybettik. Çocukların geleceğine desteğini sürdürmek için malvarlığının önemli bir bölümünü vasiyet yolu ile Vakfımıza bağışlayan Nirun Şahingiray, büyük bağışı ile ana malvarlığımızı güçlendirdi; Vakfın sürdürülebilirliğine önemli bir destek sağladı. Çocuklarımız O'nu hiç unutmayacak.

Özel Ürünlerimiz

2008 yılında da yeni ürünler tasarlayarak bireysel ve kurumsal bağışçılarımızın beğenilerine sunduk. Gümüş aksesuarlı not defteri, gümüş 2'li kalem seti, gümüş kitap ayracı, 12'li kalem kutusu, 3'lü defter, kartpostal serisi, Günebakan Çiçeği, özel tasarımlı ajanda, özel gün kartları ve nikah şekerinden oluşan özel ürünlerimiz oldukça ilgi gördü.

Paylaşım Sertifikası

Paylaşım Sertifikası uygulamamız 2008 yılında da devam etti. Bir çocuğumuzun TEGV'deki bir yıllık eğitimine destek olmak için 55 TL karşılığında Paylaşım Sertifikası alan bağışçılarımızın katkıları ile 4.568 çocuğumuza eğitim desteği sağlandı.

Şifo'dan Eğitime Destek

Mehmet Özdilek (Şifo Mehmet) farklı kombinasyonlardaki spor tekstil ürünlerinden oluşturduğu "Şifom" paketlerinin satışından elde edilecek gelirin % 20'sini eğitime ve çocuklarımızın geleceğine destek olmak üzere Vakfımıza bağışladı.

2008 Yılı Nakdi Bağış - Bağışçı Verileri

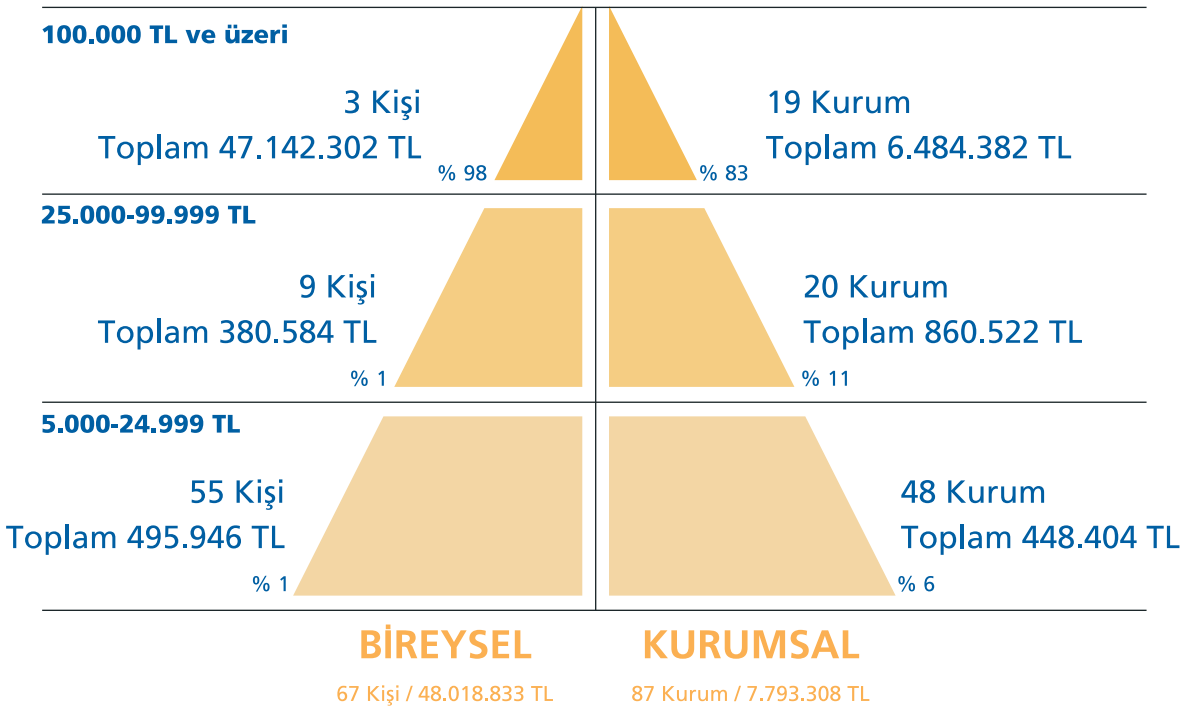

5.000 TL ALTI BİREYSEL + KURUMSAL BAĞIŞÇI	77.463 adet / 1.929.871 TL

2008 Yılı Nakdi Bağış Dağılımı

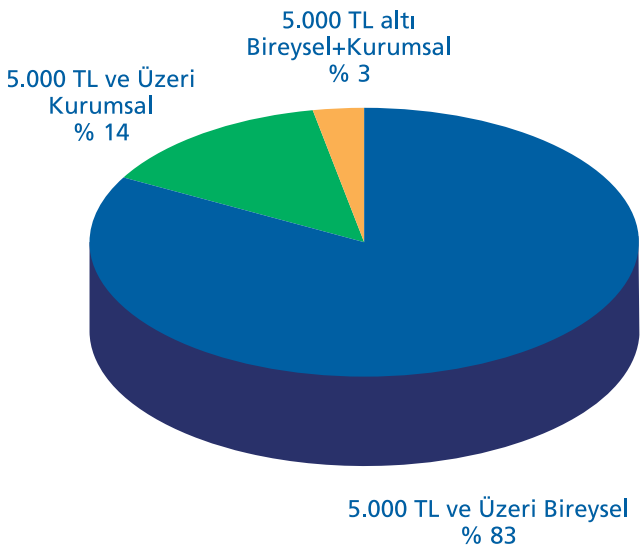

SORU 1. 50 kg 5 ton
SORU 2. 6500 kr. 6.5 kg
SORU 3. 32000 kg 2.2 ton
SORU 4. 6.5 ton 6500 kg
SORU 5. 7.2 kg 7500 gr
PORGRAM
Çok sağlam dıra bol yürek!

Vakfımızın faaliyetlerini kamuoyu ile paylaşmak amacıyla 2008 yılında da ulusal ve yerel medyanın desteğiyle sürekli ve etkin iletişim çalışmaları gerçekleştirdik. Özel projeler hayata geçirdik.

Bilgilendirme ve İmaj Kampanyası

Nisan ayında gerçekleştirdiğimiz Bilgilendirme Kampanyası çerçevesinde hazırladığımız gazete ilanları, televizyon filmleri ve radyo spotları ulusal medyamızın desteğiyle yayınlandı.

Umur Turagay tarafından çekilen ve çocukları anladığımızı ve onlara verdiğimiz desteği anlatan "Benim Adım Ali" imaj filmimiz ise Ekim-Kasım aylarında ulusal televizyonlarda ve bir ay boyunca Fida Film desteğiyle 30 sinema salonunda gösterildi. Kampanyanın basın ilanı da ulusal ve yerel gazetelerde yayımlandı.

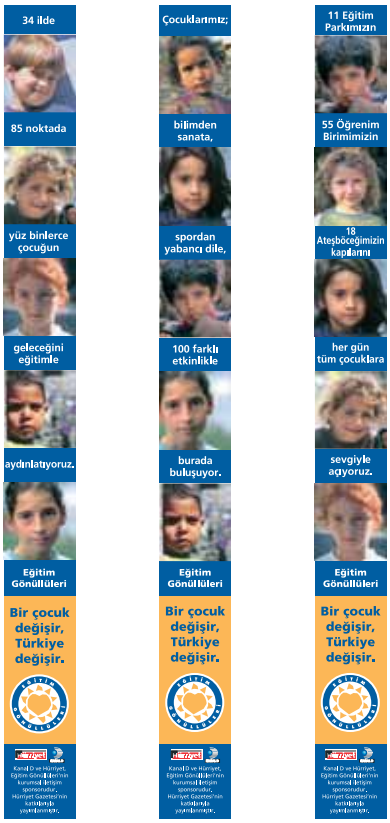

Yeni Etkinlik Yılı

Yeni Etkinlik Yılı'na başladığımızı duyuran ve çocukları TEGV etkinlik noktalarına çağıran "Okuldan Sonra Doğru TEGV'e" başlıklı ilanımız Hürriyet, Milliyet, Radikal, Posta, Cumhuriyet, Vatan ve Akşam gazetelerinin yanı sıra etkinlik noktalarımızın bulunduğu illerdeki yerel gazetelerde de yayımlandı.

Dünya Çocuk Günü

Ekim ayının ilk pazartesi günü kutlanan Dünya Çocuk Günü kapsamında, tüm çocukların bu özel gününü kutlayan bir gazete ilanı hazırladık. İlanımız Akşam, Cumhuriyet, Fanatik, Hürriyet, Milliyet, Posta, Radikal ve Vatan gazetelerinde yayımlandı.

R.E.M Konseri

"S.O.S. İstanbul" projesi kapsamında 4 Ekim'de düzenlenen R.E.M. konserine katılarak, hem konser sırasında STK'lara ayrılan bölümde, hem de konser alanında kurulan standlarda yer alarak Vakfın faaliyetleri hakkında bilgi verdik.

Projelerin İletişim Etkinlikleri

Kurumsal Sosyal Sorumluluk projeleri kapsamında kurumlarla işbirliği içinde yürüttüğümüz projelerin iletişim aktivitelerini düzenledik ve destek verdik.

Okuyorum Oynuyorum

Yapı Kredi Bankası işbirliği ile yürüttüğümüz Okuyorum Oynuyorum etkinliği kapsamında 2008 yılında Yerel Okuma Günleri ve Sokak Tiyatroları Şenliği düzenledik.

Yerel Okuma Günleri

Okuyorum Oynuyorum eğitim etkinliklerine katılan çocukların, öykülerini okudukları yazarlar ile tanışmaları, paylaşımda bulunmalarını sağlamak için gerçekleştirilen etkinlik kapsamında Asa Lind, Aysel Gürmen, Aytül Akal, Bilgin Adalı, Fatih Erdoğan, Mavisel Yener, Nilay Yılmaz, Nur İçözü, Saadet Ceylan ve Seza Kutlar Aksoy Eğitim Parklarımızda çocuklarla buluştu.

Sokak Tiyatroları Şenliği
Hayatında belki de hiç tiyatroya gitmemiş çocuklarımız yaşamlarında ilk kez bir tiyatro oyununa çalıştılar ve oyunlarını kendi şehirlerinde sergilediler. Ayla Çınaroğlu, Fatma Keçeli, Aytül Akal, Sibel Şanlı'nın oyunları ile destek verdiği projede çocuklarımızla 4 ay süreyle çalışan Halit Ergenç, Güven Kıraç, Bergüzar Korel, Dolunay Soysert, Sinan Tuzcu, Ceyda Düvenci, Ezgi Mola, Serkan Altunorak, Beste Bereket, Feride Çetin, Rıza Kocaoğlu ve Melisa Sözen her eğitim parkımızda onları üç ayrı oyuna hazırladılar. Çocuklarımız bu çalışma dönemi sonrasında sokak tiyatroları sergilediler.

Renkli Ufuklar

23 Nisan Ulusal Egemenlik ve Çocuk Bayramı'nda Milliyet Gazetesi işbirliğiyle Renkli Ufuklar projesine katılan çocukların çalışmalarının yer aldığı Renkli Ufuklar Gazetesi çıkarıldı. Gazetede çocukların sorunları, Çocuk ve Teknoloji, Çevre konularında çocuk mektupları ve çocukların büyüklerle gerçekleştirdiği röportajlar yer aldı.

Kariyer Yolculuğuma Başlıyorum etkinliği kapsamında mesleklerinde başarılı 10 konuk 9 ildeki eğitim parkımızı ziyaret ederek çocuklarla buluştu. Mesleklerini tanıtıp, kendi kariyer yolculuklarını anlattılar.

Düşler Atölyesi

IYF ve Nokia işbirliğiyle yürüttüğümüz Düşler Atölyesi projesinin küresel ısınma ve atık sanat temalı "Dönüştüren Düşler" sergisi TAV desteğiyle 22 Ağustos-27 Ekim 2008 tarihleri arasında İstanbul Atatürk Havalimanı Dış Hatlar Giden Yolcu Terminali'nde sergilendi. TEGV, Nokia ve TAV yöneticilerinin hazır bulunduğu sergi açılışına medya yoğun ilgi gösterdi.

Oyunlarla Spor

Kraft desteğiyle sürdürdüğümüz Oyunlarla Spor etkinliği kapsamında çocuklarımız ve gönüllülerimiz sporcularla bir araya getirildi. Çocukların farklı spor dallarını tanımaları amacıyla düzenlenen sporcu-çocuk buluşmaları kapsamında basketbolcu, buz patenci, sualtı hokeyi, dağcı, voleybolcu sporcular çocuklara yaptıkları sporu tanıttılar. 4-11 Temmuz tarihleri arasında beş eğitim parkımızda Kraft Oyunlarla Spor Şenliği düzenlendi.

Basketbol Gönüllüleri

Tofaş Spor Kulübü desteği ile yürütülen proje kapsamında 25-30 Haziran tarihleri arasında Marmaris'te FIATBall Basketbol Turnuvası gerçekleştirildi. Turnuva Vakfın etkinlik noktalarından 12 ve Tofaş Basketbol Okulları'ndan da 6 takımın katılımı ile gerçekleştirildi. Üç takımımız ilk beş sırada yer aldı.

Sürekli ve Etkin İletişim

Bilgilendirme ve İmaj kampanyalarının yanı sıra Vakfımızın etkinliklerini çeşitli mecralar kanalıyla kamuoyu ile paylaştık.

- 2008 yılı süresince yazılı basında 923 adet gazete kupürü, toplam 44.671 saniye görsel haber yayımlandı.

Yaygın yapımızın gerektirdiği sürdürülebilir ve güvenli ortam, geniş paydaş kitlemizle etkin iletişim ve çocuklarımızın çağdaş eğitim olanakları ile buluşmaları için güçlü bir teknolojik altyapıya sahip olmamız son derece önemli.

2008 yılı boyunca yapılan çalışmalarda, güncel bilgi teknolojilerini tüm faaliyetlerimizde kullanmak ve bunu yaparken de maliyet-verimlilik dengesini öncelikli olarak göz önünde bulundurmak temel hedef oldu.

Eğitim ve İletişim Teknolojileri konusunda yeni adımlar atıldı.

Modernizasyon, Standardizasyon ve Verimlilik Çalışmaları

- 1 eğitim parkı ve 9 öğrenim biriminde network altyapı modernizasyon çalışmaları gerçekleştirildi.

- Önceki yıllarda da Bilgi Teknolojileri çalışmalarının her alanında gözetilen Yeşil BT kavramı (Green IT), 2008 yılında Küresel İlkeler Sözleşmesi'ni de destekleyici nitelikte etkinlik noktaları ve Genel Merkezde daha da yaygınlaştırıldı:

  - Elektronik atıkların geri dönüşümüne merkezin yanı sıra eğitim parkları da dahil edilerek, 2008 yılında toplam 2.355 kg elektronik atık Doğa Entegre geri dönüşüm firmasına yönlendirildi.

  - Kartuş ve toner geri dönüşümü için HP'nin uluslararası kampanyasına katılımımız devam etti.

  - Vakıf Merkezi'ne atık pil kutuları konuldu.

  - Network printer'ların daha verimli kullanımı, çift yüzlü basım, daha kısıtlı toner tüketimi, PC ve monitörler için minimum enerji tüketimine yönelik saha ve merkez için bilgilendirme/bilinçlendirme çalışmaları yapıldı.

  - Ulusal toplantıda verimli teknoloji kullanımı ve Green IT kavramına yönelik özel bir oturum düzenlendi.

İletişim Teknolojileri Platformları

SMS yoluyla iletişim

Web üzerinden, gönüllü iletişimi amacıyla SMS gönderim platformu eğitim parklarından sonra, tüm öğrenim birimleri ve Ateşböceklerine yaygınlaştırıldı. Sistem, düşük maliyetle iletişimin yanı sıra zaman, operasyon ve insan kaynağı anlamında da önemli bir avantaj sağlıyor. Yıl boyunca toplam 71.000 mesaj iletişimi gerçekleşti. Alternatif yöntemlere göre, en az 7 kat maliyet tasarrufu da sağlandı.

Eğitim Teknolojileri

Lego Robot

9-16 yaş arası çocuklar için oluşturulmuş ve amacı çocuklara bilim ve teknolojiyi sevdirirken onların sosyal sorumluluklarının farkında olan, takım çalışması yapabilen, çevresindekilere ve doğaya saygılı bireyler olmalarına katkıda bulunmak olan First Lego League (FLL) projesinin 2007-2008 teması "Enerji Bulmaca" idi. FLL'nin 2008 yılındaki turnuvasına 7 eğitim parkımızdan çocuklarımız katıldı. Robot tasarımı, performansı, proje ve ekip çalışması kategorilerinde değerlendirilen çocuklarımız 3 ayrı ödüle layık görüldüler: Sema ve Aydın Doğan Eğitim Parkı "En İyi Robot Programlama", Diyarbakır Bağlar Eğitim Parkı "En İyi Takım Çalışması 2.lik" ve İzmir Çiğli Eğitim Parkı "En İyi Takım Çalışması 3.lük" ödülü kazandı.

Bilişimci Martılar

İlköğretim çağı çocuklarının bir toplumsal konu ya da sorunu kalite araçları ve web uygulamaları ile projelendirerek, araştırma ve ekip çalışması yaptıkları uluslararası bir proje olan Bilişimci Martılar kapsamında 4 eğitim parkı ve 2 öğrenim biriminde toplam 17 proje çalışması gerçekleşti. 14 projemiz "Üstün Başarı" ve 3 projemiz de "Başarı Ödülü"ne layık görüldü.

Uluslararası Kalite ve Mükemmellik Konvanı

Uluslararası 11. Eğitimde Kalite ve Mükemmellik Konvanı, Kalite ve Barış Eğitim Merkezi öncülüğünde 26-28 Ağustos tarihlerinde İstanbul Yeditepe Üniversitesi'nde gerçekleşti. Konvan'a "TEGV Özgün Modeli ve Eğitimde Kalite Yaklaşımı" konulu sunum ve bildiri ile katıldık. Vaka Analiz kısmında proje sunan İstanbul Semiha Şakir Öğrenim Birimi çocukları Deming ve "Yurtta ve Dünyada Barış" konusunda yaptıkları özgün çalışmayla "Neelum De Silva Özel Ödülü"nü aldılar.

2008 yılı faaliyetlerimizi 119'u etkinlik noktası ve 49'u merkez olmak üzere ortalama 168 personel ile yürüttük. Genel yaş ortalaması 33 olan çalışanlarımızın, % 70'i kadın, % 30'u erkek.

Personel Eğitim Durumu

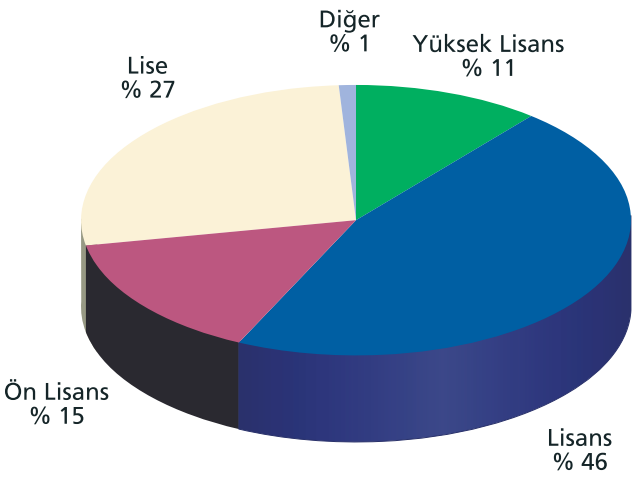

Ulusal Toplantı

Her yıl düzenli olarak gerçekleştirdiğimiz ve tüm çalışanlarımız ile bir araya geldiğimiz Ulusal Toplantımızı 29 Ağustos-1 Eylül tarihleri arasında Koç Üniversitesi'nde gerçekleştirdik. Ulusal Toplantımızın 2008 yılı teması "Gelecek Bizimle Gelecek" idi. 2007-2008 Etkinlik Yılı faaliyetlerinin değerlendirildiği, 2008-2009 yılı hedefleri ve yeni uygulamaların paylaşıldığı toplantı kapsamında eğitime yönelik stratejik planlarımızın sunulduğu oturumlar ve paylaşım toplantıları gerçekleştirildi. Toplantımıza "Küresel Isınma ve Çevre" konusunda gerçekleştirdiği sohbetle Ömer Madra katıldı.

Etkinlik noktaları, gönüllü ve eğitim kategorilerinde uygulanan iyi örnekler paylaşıldı.

Zümre Toplantıları

2008 yılı içerisinde zümre toplantıları kapsamında; eğitim parkları çalışanları, öğrenim birimleri ve Ateşböceği sorumluları, merkez departmanlarıyla İstanbul'da bir araya geldiler.
Bu toplantılar çerçevesinde ilgili personele, Zaman Yönetimi ve Planlama ve Proje Yönetimi eğitimleri verildi.

2008 yılında, Vakıf genelinde 9 saat/kişi eğitim gerçekleştirildi.

Performans Değerlendirme

"Yetkinlik" ve "hedef bazlı" performans değerlendirme sistemi tüm çalışanlarımıza uygulanarak, sonuçları 2009 Ocak ayında ücret çalışmalarına yansıtıldı.

Değerlerimiz

Tüm çalışanlarımızın katılımıyla "Vakfımızın değerleri" çalışmasını tamamlayarak Yönetim Kurulumuzun onayını aldık. Türkiye Eğitim Gönüllüleri Vakfı'nın değerleri:

1. **Bağımsızlık:** Vakfımız, tüm kurum ve kişilerden bağımsızdır.
2. **Misyon Odaklılık:** Kaynaklarımızı, Vakıf Senedi'mizde yer alan temel amaçlar doğrultusunda kullanırız.
3. **Adalet, Eşitlik, Hoşgörü ve Saygı:** Bütün çalışanlarımıza, gönüllülerimize, çocuklarımıza, bağışçılarımıza ve diğer paydaşlarımıza adalet ve eşitlik ilkeleri çerçevesinde yaklaşırız. TEGV'de din, dil, ırk ve cinsiyet ayrımı yapılmaz. Farklı düşünce ve inançlara saygı gösteririz. Kurum içi ve kurum dışı paydaşlarla ilişkilerde karşılıklı saygıya önem veririz.
4. **Güvenilirlik:** Tüm uygulamalarımız konusunda saydamlık ve hesap verilebilirlik ilkelerine uyarız. Paydaşlarımızın gizlilik kaydıyla sunduğu bilgileri üçüncü şahıs ve kurumlarla paylaşmayız.
5. **İşbirliği ve Dayanışma:** Bütün Sivil Toplum Kuruluşlarını paydaşımız olarak görür; işbirliği, dayanışma ve paylaşım içinde olmaya özen gösteririz.
6. **Haklar ve Sorumluluklar:** Tüm çalışmalarımızda İnsan Hakları Evrensel Bildirgesi'ne ve Çocuk Hakları Sözleşmesi'ne titizlikle uyarız. Vakfımızın mütevellileri, yöneticileri, gönüllüleri ve çalışanları aktif sorumlu yurttaşlığın gereklerini yerine getirir.

   Gelecek nesillerin kaynaklarını tüketmeden, bugünün kaynaklarını etkin biçimde kullanmaya önem verir ve bu duyarlılığı tüm çalışmalarımıza yansıtırız.
7. **Yenilikçilik:** Vakfımız sürekli gelişme ilkesi çerçevesinde yenilikçi bir yaklaşımı benimser, çalışmalarında özgün modeller geliştirir ve uygular.

IYF 2008 Küresel Paydaşlar Toplantısı

2004 yılından bu yana Nokia Make a Connection (Bağlantı Kur) programı kapsamında kurumsal paydaşı olduğumuz Uluslararası Gençlik Vakfı'nın (International Youth Foundation), 20-22 Eylül 2008 tarihlerinde gerçekleştirilen Küresel Paydaşlar Toplantısı'na ev sahipliği yaptık. Uluslararası Gençlik Vakfı, gençlere yönelik Sivil Toplum Kuruluşlarını, şirketlerin ve devlet kuruluşlarının üst düzey liderlerini bir araya getirerek, hızla değişen dünyamızda gençlerin gelişimine yönelik global akımları ve en yeni gelişmeleri tartışmaya açtı.

IYF'nin düzenlediği 2008 Küresel Paydaşlar Toplantısı'nda gençlerin gelişimi alanında çalışan ve 42 ülke genelinde 50'den fazla kuruluşu temsil eden 100'ü aşkın uzman bir araya geldi. Toplantıya aynı zamanda Nokia, Microsoft, Samsung, USAID, Dünya Bankası ve Dünya Sağlık Örgütü (WHO) gibi gençlere yönelik programlara destek veren, dünya çapında kuruluşların ve uluslararası kurumların üst düzey temsilcileri de katıldı.

IYF temsilcileri, Sema ve Aydın Doğan Eğitim Parkımızı da ziyaret ederek faaliyetlerimiz hakkında bilgi aldı.

Olağan Genel Kurul

Vakfımızın Olağan Genel Kurulu'nu 10 Nisan 2008'de İstanbul'da gerçekleştirdik. Genel Kurul'da oybirliğiyle yeniden seçilen A. Ümit Taftalı, Cengiz Solakoğlu, Ethem Sancak, Cansen Başaran Symes ve A. Tayfun Bayazıt'ın Yönetim Kurulu Üyelikleri 2 yıl uzadı.

A. Gündüz ÖZDEMİR
A. Ümit TAFTALI
Abbas GÜÇLÜ
Adem ERDÖLEK
Ahmet AYKAÇ
Ahmet TEKELİ
Ali DİNÇKÖK
Ali Mahmut ABRA
Ali TİGREL
Ali ÜSTAY
Alpay BAĞRIAÇIK
Altan ÖYMEN
Arup Mühendislik Ltd. Şti.
Asım KOCABIYIK
Aslan ÖNEL
Atilla AŞKAR
Aydan SEMKER
Aydın DOĞAN
Aydın GİZ
Burhan DOĞANÇAY
Burhan KARAÇAM
Bülent ECZACIBAŞI
Bülent GÖNÇ
Bülent GÜLTEKİN
Cem BOYNER
Cem DUNA
Cengiz KUDAY
Cengiz SOLAKOĞLU
Claude NAHUM
Coşkun TEZİÇ
Çelik ARSEL
Didem ALTOP
Dinç BİLGİN
Efe AYDAN
Ekur İnş. San. Tic. A.Ş.
Ender ÇAKIROĞLU
Ender MERMERCİ
Ender Özeke
Erdal YILDIRIM
Erdoğan DEMİRÖREN
Erdoğan TEZİÇ
Ergun GÜRSOY
Erkut SOYDAN
Erkut YÜCAOĞLU
Ersin ÖZİNCE
Esti BARNES
F. Bülend ÖZAYDINLI
F. Mevlüd ASLANOĞLU
Fadlullah CERRAHOĞLU
Fazlı AYVERDİ
Ferit AYSAN
Feyyaz BERKER
Gazi ERÇEL
Gökçe BAYINDIR
Gülay PULAT
Güler SABANCI
Günay AKTAY
Güney SMMM A.Ş. -
An AffiliatedFirm of
ERNST&YOUNG
Güngör MENGİ
Gürol BÜYÜK
Hasan ARAT
Hasan BENGÜ
Hasan SUBAŞI
Hüseyin ÖZTÜRK
Hüsnü ÖZYEĞİN
İbrahim BETİL
İlhan NEBİOĞLU
İlter TURAN
İnan KIRAÇ
İsmail ACAR
İsmet AKTEKİN
İsmet ÖZCAN
Jak AMRAM
Jan NAHUM
Kemal YAVUZ
Kutsan ÇELEBİCAN
Levend KILIÇ
Mc Kinsey Dan. Hiz. Ltd. Şti.
Mehmet Ali ABALIOĞLU
Mehmet Ali BABAOĞLU
Mehmet Ali YALÇINDAĞ
Mehmet Emin KARAMEHMET

Mehmet KABASAKAL
Mehmet OKUR
Mehmet Özalp BİROL
Mehmet ÖZDİLEK
Melih FERELİ
Meltem OKTAY
Microsoft Bilg. Yaz. Hiz. Ltd. Şti.
Mithat ÖZSAN
Murat KÖPRÜLÜ
Murat TABANLIOĞLU
Murat VARGI
Mustafa TAVİLOĞLU
Mustafa V. KOÇ
Muvaffak İ. GÖZAYDIN
Nail KEÇİLİ
Nazar BÜYÜM
Necati AKÇAĞLILAR
Necati AKPINAR
Necla PUR
Neslihan TOMBUL
Nesteren DAVUTOĞLU
Nevzat AYAZ
Nevzat TÜFEKÇİOĞLU
Nuri ÇOLAKOĞLU
Nüket ULAGAY
Nükhet Demiren
CRISTOFORAKOS
Oğuz BABÜROĞLU
Oğuz GÜRSEL
Okan OĞUZ
Oktay DURAN
Oktay EKŞİ
Orhan CAZGIR
Orhan GÜVENEN
Ömer BOZER
Ömer DİNÇKÖK
Ömer Çetin NUHOĞLU
Ömer KOÇ
Rahmi M. KOÇ
Raim TABAKOĞLU
Recai ARSLAN
Sabahattin ARCAN
Sadettin TANTAN
Seha TİNİÇ
Selahattin BEYAZIT
Selçuk YAŞAR
Sema RAMAZANOĞULLARI
Semahat ARSEL
Sinan GENİM
Sinan TARA
Suha MERMERCİ
Suna KIRAÇ
Süleyman ULAGAY
Şarık TARA
Şerif KAYNAR
Şerife BABAOĞLU
Tahir ÖZGÜ
Tamer ŞAHİNBAŞ
Temel ATAY
Tevfik ALTINOK
Tınaz TİTİZ
Tuncay ÖZİLHAN
Türkan ÖZSEZEN
Uğur EKŞİOĞLU
Ümit BOYNER
Ümit PAMİR
Ünver ORAL
Üstün ERGÜDER
Volkan VURAL
Yasin Kadri EKİNCİ
Yavuz ALANGOYA
Yavuz EGE
Yavuz VEYİSOĞLU
Yiğit OKUR
Yıldızhan YAYLA
Yılmaz ARGÜDEN
Yılmaz BÜYÜKERŞEN
Yılmaz ERDOĞAN
Yılmaz ESMER
Yurdakul YİĞİTGÜDEN
Zafer KURŞUN
Zafer MUTLU
Zafer YILDIRIM
Zekeriya YILDIRIM

18.03.2009

TÜRKİYE EĞİTİM GÖNÜLLÜLERİ VAKFI
MÜTEVELLİ HEYETİNE

Türkiye Eğitim Gönüllüleri Vakfı'nın 2008 yılı hesap ve işlemlerinin inceleme sonuçları aşağıya alınmıştır.

1.- Vakfın muhasebe kayıtları usulüne uygun belgelere dayanmakta olup, mali tablolar kayıtlara uygundur.

2.- 2008 yılında şartlı bağışlardan 4.754.589,76.-TL. , diğer bağış ve sponsorluk gelirlerinden 5.100.759,27.- TL. olmak üzere 9.855.349,03.-TL. bağış ve sponsorluk geliri; 1.517.589,45.-TL faiz ve kur geliri elde edilmiş, diğer gelirlerle ve önceki dönem gelir fazlası ile birlikte toplam gelirler 12.715.336,66.-TL olmuştur.

Amaca yönelik harcamalar 10.343.009,84.-TL., idare ve genel yönetim gideri 2.126.545,97.-TL olmuş ve müteakip yıla 245.780,85.-TL. gelir fazlası devretmiştir.

3.-29.04.2008 tarihinde vefat eden Nirun Şahingiray mal varlığının önemli bir kısmını Vakfa vasiyet etmiştir. Vakfa bağışlanan mal varlığından 2008 yılı sonuna kadar 46.380.672,43.- TL. Vakfa intikal etmiştir. Vakfa bırakılan gayrimenkullerin şirket hisselerinin devrine ilişkin hukuki işlemler devam etmektedir.

Vasiyet yolu ile Vakfa intikal eden kıymetler ayrı bir fon hesabına kaydedilmiş olup, vasiyet fonunun gelirleri vakıf amaçları ve müteveffanın arzuları istikametinde kullanılacaktır.

Müteveffa Nirun Şahingiray Vakfa bıraktığı mal varlığı ile vakfın gelişmesine ve hizmetlerinin istikrarlı bir şekilde devamına çok önemli katkıda bulunmuştur.

4.- Vakıf faaliyetleri vakfın resmi senedindeki amaçlarına uygun olarak sürdürülmektedir. Yönetim Kurulunun aklanmasını onaylarınıza sunarız.

Nevzat TÜFEKÇİOĞLU

Ahmet Ateş AYKUT

TÜRKİYE EĞİTİM GÖNÜLLÜLERİ VAKFI

31.12 2007 - 31.12.2008 TARİHLİ KARŞILAŞTIRMALI BİLANÇOSU (TL)

	ÖNCEKİ DÖNEM 31/12/07	CARİ DÖNEM 31/12/08
AKTİF (VARLIKLAR)		
I. DÖNEN VARLIKLAR	**7.180.153,93**	**54.725.815,36**
HAZIR DEĞERLER	3.428.801,27	50.056.405,56
MENKUL KIYMETLER	3.456.439,06	4.072.834,23
ALACAKLAR	50.000,00	55.973,30
STOKLAR	84.979,12	228.284,50
GELECEK AYLARA AİT GİDERLER VE GELİR TAHAKKUKLARI	154.074,30	308.776,66
DİĞER DÖNEN VARLIKLAR	5.860,18	3.541,11
II. DURAN VARLIKLAR	**1.642.718,63**	**2.109.436,18**
ALACAKLAR	10.688,70	12.321,24
DİĞER ALACAKLAR	165.517,01	189.858,50
MADDİ DURAN VARLIKLAR	891.845,15	863.338,79
MADDİ OLMAYAN DURAN VARLIKLAR	566.731,73	1.043.917,65
GELECEK YILLARA AİT GİDERLER VE GELİR TAHAKKUKLARI	7.936,04	0,00
AKTİF TOPLAMI	**8.822.872,56**	**56.835.251,54**
NAZIM HESAPLAR	**2.582.500,02**	**2.420.128,09**
AKTİF GENEL TOPLAMI	**11.405.372,58**	**59.255.379,63**

	ÖNCEKİ DÖNEM 31/12/07	CARİ DÖNEM 31/12/08
PASİF (KAYNAKLAR)		
I. KISA VADELİ YABANCI KAYNAKLAR	**463.604,62**	**506.007,10**
BORÇLAR	215.795,67	194.586,38
DİĞER MALİ BORÇLAR	25.644,89	127.825,20
ÖDENECEK VERGİ VE DİĞER YÜKÜMLÜLÜKLER	168.600,79	170.122,42
GELECEK AYLARA AİT GELİRLER VE GİDER TAHAKKUKLARI	53.563,27	13.473,10
II. UZUN VADELİ YABANCI KAYNAKLAR	**856.442,00**	**1.096.630,00**
BORÇ VE GİDER KARŞILIKLARI	856.442,00	1.096.630,00
III. ÖZKAYNAKLAR	**7.502.825,94**	**55.232.614,44**
SERMAYE	1.151.030,16	47.531.702,59
KAR YEDEKLERİ	5.119.603,28	7.455.131,00
DÖNEM NET GELİR FAZLASI	1.232.192,50	245.780,85
PASİF TOPLAM	**8.822.872,56**	**56.835.251,54**
NAZIM HESAPLAR	**2.582.500,02**	**2.420.128,09**
PASİF GENEL TOPLAMI	**11.405.372,58**	**59.255.379,63**

TÜRKİYE EĞİTİM GÖNÜLLÜLERİ VAKFI 01.01.2007-31.12.2007 / 01.01.2008-31.12.2008 HESAP DÖNEMLERİNE AİT KARŞILAŞTIRMALI GELİR-GİDER TABLOSU (TL)

	ÖNCEKİ DÖNEM 2007	CARİ DÖNEM 2008
BRÜT SATIŞLAR	**9.904.457,07**	**9.855.349,03**
- Bağış ve Yardımlar	9.904.457,07	9.855.349,03
SATIŞTAN İNDİRİMLER (-)	**0,00**	**0,00**
NET SATIŞLAR	**9.904.457,07**	**9.855.349,03**
SATIŞLARIN MALİYETİ (-)	**0,00**	**0,00**
BRÜT SATIŞ GELİRİ	**9.904.457,07**	**9.855.349,03**
FAALİYET GİDERLERİ (-)	**10.472.369,55**	**12.229.367,81**
- Genel Yönetim Giderleri	1.984.740,87	2.103.178,97
- Amaca Yönelik Giderler	8.487.628,68	10.126.188,84
DİĞER FAAL. OLAĞAN GELİR VE KARLAR	**968.411,62**	**1.653.680,96**
- Faiz Gelirleri	873.129,90	1.402.171,92
- Menkul Kıymet Satış Karları	6.032,20	0,00
- Kambiyo Karları	11.663,43	71.302,09
- İktisadi İşletme Gelirleri	20.710,12	0,00
- Faaliyetle İlgili Diğer Gelir ve Karlar	56.875,97	180.206,95
DİĞER FAAL. OLAĞAN GİD. VE ZARAR (-)	**224.211,05**	**266.073,83**
- Kambiyo Zararları	54.485,64	23.742,11
- Kıdem Tazminatı Karşılıkları	144.238,00	240.188,00
- Diğer Gider ve Zararlar	25.487,41	2.143,72
FİNANSMAN GİDERLERİ (-)	**0,00**	**0,00**
FAALİYET GELİRİ VEYA GİDERİ	**176.288,09**	**-986.411,65**
OLAĞANDIŞI GELİR VE KARLAR	**1.055.904,41**	**1.232.192,50**
- Önceki Dönem Gelir ve Karları	1.055.904,41	1.232.192,50
OLAĞANDIŞI GİDER VE ZARARLAR (-)	**0,00**	**0,00**
DÖNEM NET GELİR FAZLASI	**1.232.192,50**	**245.780,85**

Türkiye Eğitim Gönüllüleri Vakfı İktisadi İşletmesi 2008 yılında genel faaliyetlerini sürdürmüş ve 162.514 TL net satış gerçekleştirmiştir. Planlanan konser organizasyonu gerçekleştirilemediği için 2008 yılını 132.654 TL zarar ile kapatmıştır.

Baba Nakkaş Sokak, No. 8 Nakkaştepe 34674 İstanbul
Tel: (0-216) 492 32 32 Faks: (0-216) 492 32 33
Web Site: www.tegv.org E-Posta: tegv@tegv.org